



SOMERLEY CAPITAL HOLDINGS LIMITED

Somerley Capital Holdings Limited

新百利融資控股有限公司

(於開曼群島註冊成立之有限公司)

(股份代號：8439)

**截至2023年3月31日止年度的
年度業績公告**

香港聯合交易所有限公司(「聯交所」)GEM的特色

GEM的定位，乃為中小型公司提供一個上市的市場，此等公司相比起其他在聯交所上市的公司帶有較高投資風險。有意投資的人士應了解投資於該等公司的潛在風險，並應經過審慎周詳的考慮後方作出投資決定。

由於GEM上市公司普遍為中小型公司，在GEM買賣之證券可能會較於主板買賣之證券承受較大的市場波動風險，同時無法保證在GEM買賣的證券會有高流通量的市場。

香港交易及結算所有限公司及聯交所對本公告的內容概不負責，對其準確性或完整性亦不發表任何聲明，並明確表示概不就因本公告全部或任何部分內容而產生或因倚賴該等內容而引致之任何損失承擔任何責任。

本公告的資料乃遵照聯交所GEM證券上市規則(「GEM上市規則」)而刊載，旨在提供有關新百利融資控股有限公司(「本公司」)及其附屬公司(合稱「本集團」)的資料；本公司的董事願就本公告的資料共同及個別地承擔全部責任。本公司董事(「董事」)在作出一切合理查詢後，確認就其所知及所信，本公告所載資料在各重要方面均屬準確完備，沒有誤導或欺詐成分，且並無遺漏其他事項，足以令致本公告或其所載任何陳述產生誤導。

財務摘要

- 本集團總收益自截至2022年3月31日止年度約68.2百萬港元減少約10.6%至截至2023年3月31日止年度(「本年度」)約61.0百萬港元。
- 本年度，擔任財務顧問(「財務顧問」)及獨立財務顧問(「獨立財務顧問」)所產生的收益約為33.6百萬港元(2022年：約41.2百萬港元)，佔本集團總收益約55.1%(2022年：約60.4%)。
- 本年度，擔任合規顧問(「合規顧問」)所產生的收益約為27.2百萬港元(2022年：約26.5百萬港元)，佔本集團總收益約44.6%(2022年：約38.9%)。
- 本年度，本集團錄得除稅前虧損約6.9百萬港元(2022年：約3.8百萬港元)及除稅後虧損約7.0百萬港元(2022年：約3.9百萬港元)。虧損增幅乃主要由於來自企業融資諮詢服務的收益減少，部分被僱員福利成本減少所抵銷。
- 資產淨值自截至2022年3月31日止年度約95.4百萬港元減少至截至2023年3月31日止年度約85.0百萬港元，此乃主要由於約7.0百萬港元的本年度虧損及分派約3.6百萬港元的2021年至2022年末期股息所致。
- 董事會(「董事會」)建議派付本年度的末期股息每股2.5港仙(2022年：每股2.5港仙)，惟須待股東於應屆股東週年大會上批准後方可作實。該建議股息將於2023年9月29日或前後支付予於2023年9月20日營業時間結束時名列本公司股東名冊的股東。於本公告日期，末期股息將對銷約3.6百萬港元(2022年：約3.6百萬港元)。

管理層討論及分析

業務回顧

本集團為綜合金融服務供應商，獲發牌照進行證券及期貨條例（香港法例第571章）（「證券及期貨條例」）下第1類（證券交易）、第4類（就證券提供意見）、第6類（就機構融資提供意見）及第9類（提供資產管理）受規管活動，並透過其附屬公司主要從事提供企業融資諮詢服務。

新百利融資有限公司（「新百利融資」）及新百利華盈（北京）國際諮詢有限公司營運之企業融資諮詢業務為本集團的核心業務分部。本集團之企業融資諮詢服務主要包括(i)主要於涉及聯交所證券上市規則、GEM上市規則及／或公司收購、合併及股份回購守則的交易中擔任香港上市公司、該等公司的主要股東及投資者以及尋求控制或投資香港上市公司的人士的財務顧問；(ii)擔任香港上市公司獨立董事委員會及／或獨立股東的獨立財務顧問；(iii)擔任香港新上市及現有上市公司的合規顧問；(iv)擔任公司股份於香港聯交所首次公開發售及上市的保薦人及就香港的二級股票發行提供建議；及(v)擔任跨境併購的顧問。

本年度，香港企業融資諮詢業務的整體經濟環境不佳，因此本集團企業融資諮詢業務分部的整體表現未如理想。其受到香港與中國之間近乎全面封關所影響，導致手頭委聘進展緩慢。此外，我們在市場上遇到激烈的收費競爭，其進一步加劇本集團所面臨的營商環境挑戰。

於本年度上半年，本集團報告中期業績收益減少約29.3%及除稅前虧損約9.5百萬港元。本集團已採取審慎的成本控制及資金管理，以減輕此虧損的影響。本集團堅持為新舊客戶提供優質諮詢服務的核心價值。本集團維持充足的財務資源及穩健的資產負債表，為其持續業務需求、營運及財務責任提供資金。本集團亦已實施措施控制潛在信貸風險及有效管理流動資金風險。本集團的努力已經取得相當可觀的成果。本集團於本年度下半

年報告收益較本年度上半年增加約41.1%及除稅前溢利約2.6百萬港元。因此，本年度的除稅前虧損減少至約6.9百萬港元。

| | 截至2023年3月31日止年度 | | | 截至2022年3月31日止年度 | | |
|-------------|-----------------|---------------|----------------|-----------------|----------------|----------------|
| | 上半年 千港元 | 下半年 千港元 | 本年度 千港元 | 上半年 千港元 | 下半年 千港元 | 本年度 千港元 |
| 收益 | <u>25,278</u> | <u>35,725</u> | <u>61,003</u> | <u>35,765</u> | <u>32,410</u> | <u>68,175</u> |
| 投資(虧損)收入 | (264) | 1,333 | 1,069 | 131 | 384 | 515 |
| 其他收入及(虧損)收益 | (367) | 633 | 266 | 608 | 783 | 1,391 |
| 僱員福利成本 | (24,626) | (25,381) | (50,007) | (24,829) | (27,860) | (52,689) |
| 折舊 | (3,979) | (3,909) | (7,888) | (4,967) | (4,214) | (9,181) |
| 其他經營開支 | (4,998) | (5,046) | (10,044) | (5,734) | (5,424) | (11,158) |
| 其他* | <u>(514)</u> | <u>(748)</u> | <u>(1,262)</u> | <u>(754)</u> | <u>(57)</u> | <u>(811)</u> |
| 除稅前(虧損)溢利 | <u>(9,470)</u> | <u>2,607</u> | <u>(6,863)</u> | <u>220</u> | <u>(3,978)</u> | <u>(3,758)</u> |

* 包括分佔聯營公司虧損、融資成本以及就無形資產及應收貿易款項確認的減值虧損。

於本年度，本集團錄得除稅前虧損約6.9百萬港元(2022年：約3.8百萬港元)。虧損增加主要由於來自企業融資諮詢服務的收益減少，部分被僱員福利成本減少所抵銷。於本年度，企業融資諮詢業務分部錄得收益約61.0百萬港元(2022年：約68.2百萬港元)及分部除稅前虧損約3.5百萬港元(2022年：約0.5百萬港元)，主要由於香港企業融資諮詢服務的狀況普遍欠佳及收費競爭導致收益減少所致。於本年度，本集團的資產管理業務(由環境投資服務亞洲有限公司(「EISAL」)負責營運)產生分部除稅前虧損約1.3百萬港元(2022年：約1.5百萬港元)，且鑒於當前市況，本集團一直謹慎地重新啟動其資產管理業務。

財務回顧

收益

本集團繼續主要自其企業融資諮詢服務產生收益，並確認本年度總收益約61.0百萬港元(2022年：約68.2百萬港元)，按年減少約10.6%。

本年度，擔任財務顧問及獨立財務顧問所產生的收益約為33.6百萬港元(2022年：約41.2百萬港元)，佔本集團總收益約55.1%(2022年：約60.4%)。減少乃主要由於企業融資諮詢業務狀況不佳及收費競爭激烈。

本年度，擔任合規顧問所產生的收益約為27.2百萬港元(2022年：約26.5百萬港元)，佔本集團總收益約44.6%(2022年：約38.9%)。於本年度，合規顧問活動已為本集團提供穩定的收入來源，與較為波動的企業融資諮詢收入相輔相承。

本集團於本年度並無從事保薦委聘。本集團於本年度的其餘收益乃來自提供獨立專業意見。

投資收入、其他收入及收益淨額

投資收入淨額指本集團流動資金管理下自營交易的利息收入、股息收入及交易收益(虧損)。

| | 2023年 千港元 | 2022年 千港元 |
|---------------------|--------------|--------------|
| 投資收入 | | |
| 投資收入 | 662 | 217 |
| 按公允值計入損益之金融資產利息 | 223 | — |
| 按公允值計入損益之金融資產之公允值收益 | 184 | 298 |
| | <u>1,069</u> | <u>515</u> |

其他收入及收益淨額主要指來自新百利集團有限公司(「SGL」)的管理服務費收入、來自SGL的租金收入及其他物業開支報銷以及匯兌差額淨額。

僱員福利成本

本集團的僱員福利成本主要包括袍金、薪金、花紅及津貼以及為本集團董事及僱員作出的退休福利計劃供款。

| | 截至3月31日止年度 | |
|---------------|---------------|---------------|
| | 2023年 千港元 | 2022年 千港元 |
| 袍金、薪金、津貼及其他福利 | 47,926 | 48,614 |
| 酌情花紅 | 963 | 2,985 |
| 退休福利計劃供款 | 1,118 | 1,090 |
| | <u>50,007</u> | <u>52,689</u> |

僱員福利成本自截至2022年3月31日止年度約52.7百萬港元減少約5.1%至本年度約50.0百萬港元。此跌幅乃主要由於收取本年度來自「保就業」計劃約1.0百萬港元的政府補助金及酌情花紅減少。

折舊及其他經營開支

本集團採用香港財務報告準則第16號，據此，本集團訂立的所有不可撤銷經營租賃（短期租賃及低價值資產租賃除外）記錄為使用權資產，其成本將在租賃期內折舊。因此，根據香港財務報告準則第16號，本年度的租賃開支計入使用權資產的折舊。

其他經營開支主要包括經常性GEM上市開支、差旅開支、專業費用以及其他開支(包括水電開支、物業管理費、通訊開支、資訊科技相關開支、數據智能服務訂閱費及保險開支(包括本集團的員工醫療計劃))。

| | 截至3月31日止年度 | |
|--------------------------|----------------------|---------------|
| | 2023年 千港元 | 2022年 千港元 |
| 物業及設備折舊 | 723 | 1,004 |
| 使用權資產折舊 | <u>7,165</u> | <u>8,177</u> |
| | 7,888 | 9,181 |
| 其他物業開支 | 2,006 | 2,018 |
| 介紹費 | 294 | 1,019 |
| 經常性GEM上市開支(不包括獨立非執行董事薪酬) | 1,791 | 1,556 |
| 其他 | <u>5,953</u> | <u>6,565</u> |
| | <u>17,932</u> | <u>20,339</u> |

本集團的折舊及其他經營開支自截至2022年3月31日止年度約20.3百萬港元減少約11.8%至本年度約17.9百萬港元。減少乃主要由於使用權資產折舊因自2021年7月1日起續租額外三年後本集團的香港辦公室物業租金較低所致。

所得稅開支

本集團的所得稅開支主要包括香港利得稅及中華人民共和國企業所得稅的撥備，以及遞延所得稅開支。

本年度虧損

本年度，本集團錄得除稅前虧損約6.9百萬港元(2022年：約3.8百萬港元)及除稅後虧損約7.0百萬港元(2022年：約3.9百萬港元)。虧損增幅乃主要由於來自企業融資諮詢服務的收益減少，部分被僱員福利成本減少所抵銷。

流動資金、財務資源及資本架構

本集團之營運資金及其他資本要求主要以手頭上的流動資金及本集團營運產生之現金撥付。

於2023年3月31日，本集團的流動資產淨值約為74.5百萬港元(2022年：約83.9百萬港元)，及以流動比率代表之流動資金約為8.7倍(2022年：約9.7倍)。於2023年3月31日，現金及現金等價物約為63.5百萬港元(2022年：約75.0百萬港元)。本集團的功能貨幣為港元。於2023年3月31日，本集團的現金及現金等價物約1.6百萬港元乃以其他貨幣(主要為人民幣及美元)計值(2022年：約16.7百萬港元)。

本集團的股權包括本公司普通股(「股份」)。於本年度，所得款項淨額約0.2百萬港元(2022年：約0.1百萬港元)乃藉因行使購股權發行新股份而籌措。於2022年及2023年3月31日，本集團並無銀行融資或借款。

董事認為，本集團財務資源足以悉數應付其業務及營運。

外匯風險

本集團大部分收益以港元計值且本集團賬目以港元編製。因此，本集團面臨外匯匯率波動的風險不大。

重大投資或資本資產未來計劃

於2023年3月31日，本集團概無重大資本承擔(2022年：無)。除本公司日期為2017年3月15日的招股章程(「招股章程」)所披露的業務計劃、於2018年6月22日發佈的更改所得款項用途公告或本公告另行披露者外，於2023年3月31日及直至本公告日期，本集團並無有關重大投資或資本資產的計劃。

除本公告所披露者外，於本年度，本集團並無重大收購及出售附屬公司、聯營公司或合營企業。

重大投資

除於附屬公司的投資及於聯營公司的權益外，本集團於本年度並無持有任何重大投資。

資產質押及或然負債

於2023年3月31日，本集團概無任何資產抵押(2022年：無)或重大或然負債(2022年：無)。

資產負債比率

於2023年3月31日，本集團概無任何借款(2022年：無)，因此資產負債比率(總借款對總資產的比率)並不適用。

股息

董事會(「董事會」)建議本年度派發末期股息每股股份2.5港仙(2022年：每股股份2.5港仙)，惟須待股東於應屆股東週年大會上批准後方可作實。

近期業務進展及所得款項用途

本集團於2017年3月28日在聯交所GEM上市(「上市」)的所得款項淨額約為55.9百萬港元及約27.7百萬港元於截至2018年3月31日止年度已獲動用。本集團於2018年6月22日宣佈更改所得款項淨額約28.2百萬港元的用途。於2023年3月31日，已完成招股章程及於2018年6月22日發佈的更改所得款項用途的公告所述業務目標，且上市所得款項淨額已悉數動用。

自上市日期起直至2022年3月31日已動用的所得款項淨額、本年度已動用的所得款項淨額及截至2023年3月31日未動用的所得款項淨額的明細載列如下：

| | 自上市日期起 | | | 動用未動用 所得款項淨額的 預期時間表 |
|-------------|--|---|--|---------------------------|
| | 直至2022年 3月31日 已動用的 所得款項淨額 百萬港元 (概約) | 截至2023年 3月31日止 年度已動用的 所得款項淨額 百萬港元 (概約) | 截至2023年 3月31日 未動用的 所得款項淨額 百萬港元 (概約) | |
| 擴展企業融資諮詢業務 | 6.3 | — | — | 不適用 |
| 擴展股本市場經營 | 24.5 | — | — | 不適用 |
| 改善本集團資訊科技系統 | 4.5 | 1.1 | — | 不適用，已於2023年 3月31日前悉數動用 |
| 擴大辦公室 | 3.5 | — | — | 不適用 |
| 一般營運資金 | 4.0 | — | — | 不適用 |
| 尋求新投資機會 | 12.0 | — | — | 不適用 |
| | <u>54.8</u> | <u>1.1</u> | <u>—</u> | |

如招股章程所披露，於本年度，倘上市所得款項淨額並無即時用作以上用途，則已作為短期計息存款存入香港認可金融機構。

主要風險及不明朗因素

本集團面臨的主要風險及不明朗因素概述如下：

- (i) 本集團現時的主要營運附屬公司為新百利融資，新百利融資的業務遭受任何重大干擾可能會對本集團的業務、經營業績及財務狀況造成不利影響；
- (ii) 由於市場情況影響交易的商談及交易完成時間，並因此影響確認收益，本集團的收益難以預測及可能會於任何特定報告期間產生波動；
- (iii) 利潤率可因競爭壓低收費水平及通貨膨脹增加經營成本而遭擠壓；
- (iv) 客戶延遲或終止交易或拖欠或延遲付款可能對本集團的財務表現產生不利影響；
- (v) 新百利融資倚賴主要管理人員進行其業務。未能挽留及激勵主要管理人員或吸引合適替代人選將對營運產生不利影響；
- (vi) 倘本集團包銷的證券認購不足或配售活動未能完成，本集團可能面臨來自股本市場業務的風險。於2023年3月31日，概無未完成之包銷責任；
- (vii) 新百利融資使用的商標須遵守商標使用協議且有關非獨家商標可能受SGL行為的不利影響；
- (viii) 潛在僱員不當行為可能損害本集團聲譽、財務狀況以及與客戶的當前及未來業務關係；
- (ix) 可能承擔專業責任及面臨訴訟的風險；
- (x) 未來業務計劃不一定會落實或不一定完全落實；
- (xi) 本集團的內部監控系統或會失效及受限制；
- (xii) 本集團可能經歷電腦系統及數據庫故障或中斷；
- (xiii) 本集團於受嚴格規管的商業環境內經營業務，且不遵守規則及法規可會造成重大不利影響及後果；

(xiv) 香港企業融資行業的現有參與者及潛在新進入者為數眾多，且整體而言競爭極為激烈；及

(xv) 本集團可能會因投放時間及資金為其資產管理業務尋找新項目以及發展其證券型代幣發行業務而蒙受損失。

庫務政策

本集團面臨的信貸風險主要來自銀行結餘及貿易應收款項。銀行結餘由香港主要的持牌銀行持有。本集團管理層定期審閱各項貿易應收款項的可回收金額，以監督款項及時回收及如有必要就不可回收的金額作出充足的減值虧損。

僱員及薪酬政策

於2023年3月31日，本集團僱用48名僱員（2022年：48名）。

於本年度，本集團僱員福利成本（包括董事薪酬）約為50.0百萬港元（2022年：約52.7百萬港元）。薪酬經參考市場條款、本集團之財務業績及僱員的表現、資格及經驗釐定。除基本薪資外，可參考本集團的表現以及個人貢獻，根據本公司購股權計劃向合資格僱員授出購股權。董事相信，本集團向其員工提供的薪酬待遇與市場標準及慣例相比，具有競爭力。本集團亦為其管理層及僱員制定培訓課程，以確保彼等保持得到適當的培訓。

遵守相關法律及法規

本公司為於聯交所GEM上市的投資控股公司。本集團的營運由其營運附屬公司新百利融資及EISAL，以及新百利華盈（北京）國際諮詢有限公司分別於香港及北京進行。新百利融資及EISAL於香港獲證券及期貨事務監察委員會發牌，且須遵守香港適用法律、法規及相關監管機構守則（如證券及期貨條例及香港法例第615章打擊洗錢及恐怖分子資金籌集條例）。於本年度及直至本公告日期，本集團於有關本集團的業務營運的所有重大方面遵守所有相關的香港及中國法律及法規。

前景及展望

於2023年初數月出現令人鼓舞的反彈後，香港股市已在一定程度上衰退。儘管某些估價令人信服，但董事注意到部分海外投資者及機構向大中華股票市場投放資金的審慎因素。這對本集團若干客戶的信心水平及彼等進行融資交易的能力造成負面影響。此外，本集團的合規顧問收入擬自每年4月起呈季節性下降趨勢。本集團大部分合規顧問客戶均有12月年結日，而大部分合規顧問期間已於2022年年度賬目刊發後終止。儘管合規顧問收入應會於年內稍後時間增加，但本集團於2023-24年第一季度(涵蓋2023年4月至6月)的收益似乎不大可能與2022-23年下半年的每月收益一致。然而，本集團的交易項目中包含一些有趣且重要的交易，隨着時間推移，董事可以合理地期待活動會逐漸增加。

綜合損益及其他全面收益表

截至2023年3月31日止年度

| | 附註 | 2023年 千港元 | 2022年 千港元 |
|-------------------|----|-----------------------|-----------------------|
| 收益 | 4 | 61,003 | 68,175 |
| 投資收入 | 5 | 1,069 | 515 |
| 其他收入及收益淨額 | 5 | 266 | 1,391 |
| 僱員福利成本 | | (50,007) | (52,689) |
| 折舊 | | (7,888) | (9,181) |
| 分佔聯營公司的虧損 | | (181) | (4) |
| 租賃負債的財務成本 | | (342) | (362) |
| 就無形資產確認之減值虧損 | 12 | (200) | — |
| 就貿易應收款項確認之減值虧損 | 13 | (539) | (445) |
| 其他經營開支 | | <u>(10,044)</u> | <u>(11,158)</u> |
| 除稅前虧損 | 6 | (6,863) | (3,758) |
| 所得稅開支 | 7 | <u>(90)</u> | <u>(98)</u> |
| 年內虧損 | | (6,953) | (3,856) |
| <i>其他全面(虧損)收益</i> | | | |
| 其後可能重新分類至損益的項目： | | | |
| 換算海外業務財務報表產生之匯兌差額 | | <u>(36)</u> | <u>17</u> |
| 年內全面虧損總額 | | <u><u>(6,989)</u></u> | <u><u>(3,839)</u></u> |
| 以下人士應佔年內虧損： | | | |
| 本公司擁有人 | | (6,821) | (3,637) |
| 非控股權益 | | <u>(132)</u> | <u>(219)</u> |
| | | <u><u>(6,953)</u></u> | <u><u>(3,856)</u></u> |

| | 附註 | 2023年 千港元 | 2022年 千港元 |
|-----------------|----|-----------------------|-----------------------|
| 以下人士應佔年內全面虧損總額： | | | |
| 本公司擁有人 | | (6,857) | (3,620) |
| 非控股權益 | | <u>(132)</u> | <u>(219)</u> |
| | | <u>(6,989)</u> | <u>(3,839)</u> |
| 每股虧損 | | | |
| — 基本及攤薄 (港仙) | 9 | <u>(4.79)</u> | <u>(2.56)</u> |

綜合財務狀況表

於2023年3月31日

| | 附註 | 2023年 千港元 | 2022年 千港元 |
|----------------|----|---------------|----------------|
| 非流動資產 | | | |
| 物業及設備 | | 2,094 | 1,787 |
| 使用權資產 | 10 | 10,043 | 14,860 |
| 商譽 | 11 | — | — |
| 無形資產 | 12 | 1,300 | 1,500 |
| 於聯營公司之權益 | | 599 | 776 |
| 租賃按金 | 13 | 2,305 | 2,071 |
| 按公允值計入損益之金融資產 | 14 | — | 1,566 |
| 遞延稅項資產 | | 83 | 104 |
| | | <u>16,424</u> | <u>22,664</u> |
| 流動資產 | | | |
| 貿易應收款項 | 13 | 12,042 | 5,637 |
| 預付款項、按金及其他應收款項 | 13 | 6,555 | 8,480 |
| 按公允值計入損益之金融資產 | 14 | 1,705 | 3,817 |
| 可收回稅項 | | 368 | 546 |
| 現金及現金等價物 | | 63,540 | 75,028 |
| | | <u>84,210</u> | <u>93,508</u> |
| 流動負債 | | | |
| 合約負債 | | 188 | 181 |
| 其他應付款項及應計費用 | | 2,255 | 1,754 |
| 應付一間聯營公司款項 | | 57 | 763 |
| 租賃負債 | 10 | 7,219 | 6,917 |
| 應付稅項 | | 5 | — |
| | | <u>9,724</u> | <u>9,615</u> |
| 流動資產淨值 | | <u>74,486</u> | <u>83,893</u> |
| 總資產減流動負債 | | <u>90,910</u> | <u>106,557</u> |

| | 附註 | 2023年 千港元 | 2022年 千港元 |
|------------|----|---------------|---------------|
| 非流動負債 | | | |
| 租賃負債 | 10 | 3,164 | 8,366 |
| 長期服務金撥備 | | 267 | 230 |
| 修復費用撥備 | | 2,300 | 2,300 |
| 遞延稅項負債 | | 214 | 247 |
| | | <u>5,945</u> | <u>11,143</u> |
| 資產淨值 | | <u>84,965</u> | <u>95,414</u> |
| 資本及儲備 | | | |
| 股本 | 15 | 1,434 | 1,424 |
| 庫存股份 | 15 | (73) | — |
| 儲備 | | <u>83,479</u> | <u>93,733</u> |
| 本公司擁有人應佔權益 | | <u>84,840</u> | <u>95,157</u> |
| 非控股權益 | | <u>125</u> | <u>257</u> |
| 權益總額 | | <u>84,965</u> | <u>95,414</u> |

綜合財務報表附註

截至2023年3月31日止年度

1. 一般資料

本公司於2016年4月21日於開曼群島根據開曼群島公司法第22章(1961年第3號法例，經綜合及修訂)註冊成立為獲豁免有限公司，及本公司之股份於香港聯合交易所有限公司(「聯交所」)GEM上市。本公司之母公司及最終控股公司為新百利集團有限公司(「SGL」)，一間於香港註冊成立之有限公司。本公司之註冊辦事處及主要營業地點地址於年報公司資料一節披露。

本公司主要從事投資控股業務。本集團的營運附屬公司主要從事提供企業融資諮詢服務及資產管理服務。

該等綜合財務報表以港元(「港元」)呈列，港元亦為本公司之功能貨幣且所有價值約整至最接近千位數(另有指示者除外)。

2. 應用新訂香港財務報告準則(「香港財務報告準則」)及其修訂本

於本年度，本集團首次採用下列由香港會計師公會(「香港會計師公會」)頒佈的香港財務報告準則(「香港財務報告準則」)的修訂本，其於本公司於2022年4月1日開始的財政年度生效：

| | |
|--------------------------------|--|
| 香港財務報告準則第3號(修訂本) | 對概念性框架之提述 |
| 香港會計準則第16號(修訂本) | 物業、廠房及設備 — 擬定用途前的所得款項 |
| 香港會計準則第37號(修訂本) | 有償合約 — 履行合約的成本 |
| 香港財務報告準則的年度改進 (2018年至2020年) | 香港財務報告準則第1號、香港財務報告準則第9號、香港財務報告準則第16號隨附範例及香港會計準則第41號(修訂本) |

應用香港財務報告準則的修訂本對當前及過往年度本集團之財務表現及／或狀況及該等綜合財務報表所載之披露並無重大影響。

已頒佈但尚未生效之新訂香港財務報告準則及其修訂本

本集團並無提早應用以下已頒佈但尚未生效的新訂香港財務報告準則及其修訂本：

| | |
|---|---|
| 香港財務報告準則第17號(包括2020年10月及2022年2月香港財務報告準則第17號(修訂本)) | 保險合約 ¹ |
| 香港財務報告準則第10號及香港會計準則第28號(修訂本) | 投資者與其聯營公司或合營企業之間的資產出售或注資 ³ |
| 香港財務報告準則第16號(修訂本) | 售後租回的租賃負債 ² |
| 香港會計準則第1號(修訂本) | 將負債分類為流動或非流動及香港詮釋第5號之相關修訂及附帶契諾的非流動負債 ² |
| 香港會計準則第1號及香港財務報告準則實務報告第2號(修訂本) | 會計政策披露 ¹ |
| 香港會計準則第8號(修訂本) | 會計估計之定義 ¹ |
| 香港會計準則第12號(修訂本) | 與單一交易所產生之資產及負債有關之遞延稅項 ¹ |

¹ 於2023年1月1日或之後開始的年度期間生效。

² 於2024年1月1日或之後開始的年度期間生效。

³ 於待定日期或之後開始的年度期間生效。

除下文所述之新訂香港財務報告準則及其修訂本外，董事預期應用所有其他新訂香港財務報告準則及其修訂本於可見將來將不會對綜合財務報表造成重大影響。

香港會計準則第12號的修訂本收窄香港會計準則第12號「所得稅」第15及24段中遞延稅項負債及遞延稅項資產的確認豁免範圍，使其不再適用於初步確認時產生相等應課稅及可扣稅暫時差額的交易。

就稅項扣減歸屬於租賃負債的租賃交易及就復原撥備的交易而言，相應金額確認為相關資產成本的一部分，本集團將香港會計準則第12號的規定分別應用於相關資產及負債。由於應用初步確認豁免，不會確認初步確認相關資產及負債的暫時差額。

於應用該等修訂本後，本集團將就與使用權資產及租賃負債相關的所有可扣稅及應課稅暫時差額確認遞延稅項資產(以可能有應課稅溢利可用於抵銷可扣稅暫時差額為限)及遞延稅項負債。

該等修訂本於2023年4月1日或之後開始的年度報告期間生效。於2023年3月31日，受修訂本規限的使用權資產及租賃負債的賬面值分別約為10,043,000港元及10,383,000港元，其中本集團將分別確認相關遞延稅項資產及遞延稅項負債約1,657,000港元及1,713,000港元。

3. 分部資料

向本集團管理層(即主要營運決策者)呈報以作資源分配及評估分部表現之資料以所提供的服務種類為重點。本公司董事已選擇按服務的差異組織本集團。

截至2023年及2022年3月31日止年度，本公司董事已按所提供的服務種類將本集團組織至不同分部。

具體而言，本集團可呈報分部如下：

1. 企業融資諮詢服務
2. 資產管理服務

本集團按可呈報及經營分部劃分的收益及業績分析如下。

| | 截至2023年3月31日止年度 | | | 截至2022年3月31日止年度 | | |
|------------|---------------------|-------------------|----------------|---------------------|-------------------|----------------|
| | 企業融資 諮詢服務 千港元 | 資產管理 服務 千港元 | 總計 千港元 | 企業融資 諮詢服務 千港元 | 資產管理 服務 千港元 | 總計 千港元 |
| 分部收益 | <u>61,003</u> | <u>—</u> | <u>61,003</u> | <u>68,175</u> | <u>—</u> | <u>68,175</u> |
| 分部虧損 | (3,514) | (1,319) | (4,833) | (492) | (1,465) | (1,957) |
| 投資收入 | | | 894 | | | 409 |
| 分佔聯營公司的虧損 | | | (181) | | | (4) |
| 融資成本 | | | (19) | | | (28) |
| 企業及其他未分配開支 | | | <u>(2,724)</u> | | | <u>(2,178)</u> |
| 除稅前虧損 | | | <u>(6,863)</u> | | | <u>(3,758)</u> |

經營分部之會計政策與本集團之會計政策相同。分部虧損指各分部所產生之虧損，而並無分配分佔聯營公司的業績、若干利息收入、若干融資成本及中央行政成本。此為呈報予主要經營決策者作為資源分配及表現評核之計量方法。由於主要營運決策者不再就資源分配及表現評估定期審閱分部資產及分部負債，故並無呈列有關分析。因此，僅呈列分部收益及分部業績。

其他分部資料

| 截至2023年3月31日止年度 | 企業融資 諮詢服務 千港元 | 資產管理 服務 千港元 | 企業 千港元 | 總計 千港元 |
|-----------------|---------------------|-------------------|-------------------|-------------------|
| 包括於分部損益的金額： | | | | |
| 物業及設備折舊 | 707 | 5 | 11 | 723 |
| 使用權資產折舊 | 6,518 | 211 | 436 | 7,165 |
| 就貿易應收款項確認的減值虧損 | 539 | — | — | 539 |
| 就無形資產確認的減值虧損 | — | 200 | — | 200 |
| 利息收入 | 175 | — | 487 | 662 |
| 租賃負債的融資成本 | 314 | 9 | 19 | 342 |
| | <u> </u> | <u> </u> | <u> </u> | <u> </u> |
| 截至2022年3月31日止年度 | 企業融資 諮詢服務 千港元 | 資產管理 服務 千港元 | 企業 千港元 | 總計 千港元 |
| 包括於分部損益的金額： | | | | |
| 物業及設備折舊 | 917 | — | 87 | 1,004 |
| 使用權資產折舊 | 7,221 | 331 | 625 | 8,177 |
| 就貿易應收款項確認的減值虧損 | 445 | — | — | 445 |
| 利息收入 | 109 | — | 108 | 217 |
| 租賃負債的融資成本 | 330 | 4 | 28 | 362 |
| | <u> </u> | <u> </u> | <u> </u> | <u> </u> |

地區資料

本集團絕大部分收益來自香港，而非流動資產則主要位於香港，故無提供對收益及資產的地區分部分析。

有關主要客戶資料

截至2023年及2022年3月31日止年度，並無客戶佔本集團收益的10%或以上。

4. 收益

本集團年內收益分析如下：

| | 2023年 千港元 | 2022年 千港元 |
|------------------|---------------|---------------|
| 企業融資顧問費收入 | | |
| — 擔任財務顧問 | 14,337 | 19,930 |
| — 擔任獨立財務顧問 | 19,217 | 21,274 |
| — 擔任合規顧問 | 27,175 | 26,471 |
| — 其他 | 274 | 500 |
| | <u>61,003</u> | <u>68,175</u> |

本集團的收益全部來自隨時間的企業融資諮詢服務。

交易價格分配至剩餘履約責任

於2023年3月31日，交易價格分配至履約責任(未履行或部分未履行)之總金額約為23,543,000港元(2022年：27,332,000港元)。該金額指預期於未來確認來自企業融資諮詢服務的收益如下：

| | 2023年 千港元 | 2022年 千港元 |
|-----------------------|---------------|---------------|
| 預期將履行的餘下履約責任： | | |
| 自2022年4月1日至2023年3月31日 | — | 24,507 |
| 自2023年4月1日至2024年3月31日 | 21,661 | 2,825 |
| 自2024年4月1日至2025年3月31日 | 1,882 | — |
| | <u>23,543</u> | <u>27,332</u> |

上述金額並不包括受限制可變代價。

5. 投資收入以及其他收入及收益淨額

| | 2023年 千港元 | 2022年 千港元 |
|---------------------------|--------------|--------------|
| 投資收入 | | |
| 利息收入 | 662 | 217 |
| 按公允值計入損益之金融資產之股息 | 223 | — |
| 按公允值計入損益之金融資產之公允值收益 | 184 | 298 |
| | <u>1,069</u> | <u>515</u> |
| | 2023年 千港元 | 2022年 千港元 |
| 其他收入及收益淨額 | | |
| 來自最終控股公司的管理費收入 | 180 | 174 |
| 來自最終控股公司的辦公室共享收入及其他物業開支收費 | 773 | 750 |
| 匯兌(虧損)收益淨額 | (728) | 466 |
| 其他 | 41 | 1 |
| | <u>266</u> | <u>1,391</u> |

6. 除稅前虧損

| | 2023年 千港元 | 2022年 千港元 |
|----------------|--------------|--------------|
| 除稅前虧損已扣除： | | |
| 董事酬金 | 10,724 | 11,082 |
| 其他僱員酬金 | | |
| 薪金、津貼及實物福利(附註) | 37,201 | 37,468 |
| 酌情花紅 | 963 | 2,985 |
| 退休福利計劃供款 | 1,082 | 1,054 |
| 長期服務金撥備 | 37 | 100 |
| | <hr/> | <hr/> |
| 僱員福利成本總額 | 50,007 | 52,689 |
| | | |
| 核數師酬金 | 451 | 435 |
| 物業及設備折舊 | 723 | 1,004 |
| 使用權資產折舊 | 7,165 | 8,177 |
| 就貿易應收款項確認之減值虧損 | 539 | 445 |
| 就無形資產確認之減值虧損 | 200 | — |
| | <hr/> <hr/> | <hr/> <hr/> |

附註：根據防疫抗疫基金項下的保就業計劃獲撥出工資補貼約1,032,000港元(2022年：無)，以支付僱員的工資，有關工資補貼已於截至2023年3月31日止年度內確認。該金額已與員工福利成本抵銷。

7. 所得稅開支

| | 2023年 千港元 | 2022年 千港元 |
|-----------------|--------------|--------------|
| 即期所得稅： | | |
| 香港 | 47 | 71 |
| 中華人民共和國 | 5 | — |
| 過往年度撥備不足(超額撥備)： | | |
| 香港 | 54 | 72 |
| 中華人民共和國 | (4) | (68) |
| 遞延稅項 | (12) | 23 |
| | <hr/> | <hr/> |
| | 90 | 98 |
| | <hr/> <hr/> | <hr/> <hr/> |

於2018年3月21日，香港立法會通過2017年稅務(修訂)(第7號)條例草案(「條例草案」)，引入利得稅兩級制。條例草案於2018年3月28日經簽署成為法律並於翌日刊憲。在利得稅兩級制下，合資格法團的首2百萬港元溢利將按8.25%的稅率徵稅，而超過2百萬港元溢利將按16.5%的稅率徵稅。截至2023年及2022年3月31日止年度，本集團的合資格實體的香港利得稅按利得稅兩級制計算。不符合利得稅兩級制的香港其他集團實體的溢利將繼續按統一稅率16.5%徵稅。

根據中華人民共和國(「中國」)企業所得稅法(「企業所得稅法」)及企業所得稅法實施條例，中國附屬公司的稅率為25%。

年內所得稅開支與綜合損益及其他全面收益表所示除稅前虧損之對賬如下：

| | 2023年 千港元 | 2022年 千港元 |
|--------------------------------|----------------|----------------|
| 除稅前虧損 | <u>(6,863)</u> | <u>(3,758)</u> |
| 按本地所得稅率16.5%(2022年：16.5%)計算之稅項 | (1,132) | (620) |
| 不可扣減開支之稅務影響 | 175 | 38 |
| 就稅務目的而言毋須課稅收入之稅務影響 | (327) | (162) |
| 過往年度撥備不足 | 50 | 4 |
| 未確認稅項虧損之稅務影響 | 1,344 | 928 |
| 未確認可扣減暫時差額之稅務影響 | 26 | — |
| 動用過往未確認之稅項虧損 | — | (19) |
| 於其他司法權區經營之附屬公司之不同稅率之稅務影響 | — | (1) |
| 利得稅兩級制之稅務影響 | <u>(46)</u> | <u>(70)</u> |
| 所得稅開支 | <u>90</u> | <u>98</u> |

於報告期末，本集團之估計稅項虧損約為32,911,000港元(2022年：24,781,000港元)，有關估計稅項虧損可用以抵銷虧損產生所在公司的未來應課稅溢利。由於未來溢利流之不可預測性，因此並無確認遞延稅項資產。於2023年3月31日，未確認稅項虧損約225,000港元(2022年：243,000港元)將於五年內到期且剩餘稅項虧損或會無限期結轉。

8. 股息

| | 2023年 千港元 | 2022年 千港元 |
|---|--------------|--------------|
| 年內已確認為分派之股息： | | |
| — 2022年末期股息 — 每股2.5港仙(2022年：2021年末期股息 — 3.8港仙) | <u>3,558</u> | <u>5,395</u> |

於報告期末後，本公司董事已建議派發截至2023年3月31日止年度的末期股息每股2.5港仙(2022年：2.5港仙)，惟須待股東於即將舉行的股東大會上批准方可作實。

9. 每股虧損

本公司擁有人應佔每股基本及攤薄虧損的計算乃基於以下數據：

| | 2023年 千港元 | 2022年 千港元 |
|------------------------------|----------------|----------------|
| 虧損 | | |
| 計算每股基本及攤薄虧損使用的本公司擁有人應佔虧損： | <u>(6,821)</u> | <u>(3,637)</u> |
| | 股份數目 | |
| | 2023年 | 2022年 |
| 股份 | | |
| 計算每股基本及攤薄虧損使用的年內普通股加權平均數(千股) | <u>142,497</u> | <u>142,002</u> |

附註： 截至2023年及2022年3月31日止年度，每股攤薄虧損與每股基本虧損相同。計算每股攤薄虧損假設並無行使本公司的尚未行使購股權，因為該等假設行使可能導致每股虧損減少。

10. 租賃

(i) 使用權資產

| | 2023年 千港元 | 2022年 千港元 |
|-------|---------------|---------------|
| 土地及樓宇 | <u>10,043</u> | <u>14,860</u> |

本集團擁有土地及樓宇租賃安排。租期為三年(2022年：通常介乎兩至三年)。租賃的付款條款為固定，無延期選擇權。

由於重續現有土地及樓宇租賃，截至2023年3月31日止年度使用權資產添置約為2,173,000港元(2022年：19,322,000港元)。

(ii) 租賃負債

| | 2023年 千港元 | 2022年 千港元 |
|-------|---------------|---------------|
| 分析為： | | |
| — 非即期 | 3,164 | 8,366 |
| — 即期 | <u>7,219</u> | <u>6,917</u> |
| | <u>10,383</u> | <u>15,283</u> |

租賃負債下應付金額：

| | 2023年 千港元 | 2022年 千港元 |
|---------------|----------------|----------------|
| 一年內 | 7,219 | 6,917 |
| 一年後但兩年內 | 2,555 | 6,552 |
| 兩年後但五年內 | <u>609</u> | <u>1,814</u> |
| | <u>10,383</u> | <u>15,283</u> |
| 減：十二個月內到期結算金額 | <u>(7,219)</u> | <u>(6,917)</u> |
| 十二個月後到期結算金額 | <u>3,164</u> | <u>8,366</u> |

用於釐定剩餘租賃付款現值的增量借款年利率介乎2.30%至10.97%。

(iii) 於損益內確認金額

| | 2023年 千港元 | 2022年 千港元 |
|-----------|--------------|--------------|
| 使用權資產折舊開支 | 7,165 | 8,177 |
| 租賃負債利息開支 | <u>342</u> | <u>362</u> |

(iv) 其他

截至2023年3月31日止年度，租賃現金流出總額（包括租賃負債已付利息及租賃負債付款）約為7,472,000港元（2022年：8,184,000港元）。

11. 商譽

| | 千港元 |
|--|--------------|
| 成本 | |
| 於2021年4月1日、2022年3月31日、2022年4月1日及2023年3月31日 | <u>1,123</u> |
| 減值 | |
| 於2021年4月1日、2022年3月31日、2022年4月1日及2023年3月31日 | <u>1,123</u> |
| 賬面值 | |
| 於2023年3月31日 | <u>—</u> |
| 於2022年3月31日 | <u>—</u> |

就減值測試而言，上文所載之商譽已分配至與資產管理分部相關的現金產生單位。

於截至2021年3月31日止年度，本集團確認減值虧損約1,123,000港元及商譽已獲悉數減值。根據管理層編製的盈利預測，投資基金缺乏新認購及資產管理服務的營商環境競爭日益激烈，為可收回金額受到影響的主因，並令有關金額估計低於其賬面值。

12. 無形資產

千港元

成本

於2021年4月1日、2022年3月31日、2022年4月1日及2023年3月31日 9,000

減值

於2021年4月1日、2022年3月31日、2022年4月1日 7,500

年內確認的減值虧損 200

於2023年3月31日 7,700

賬面值

於2023年3月31日 1,300

於2022年3月31日 1,500

無形資產指證監會頒發的受規管活動牌照(「牌照」)。

本公司董事認為牌照具無限可使用年期，因預期牌照將繼續有效並於可預見將來為本集團的淨現金流入作出貢獻。在可使用年期釐定為有限之前，將不會對牌照進行攤銷。反之，本公司將每年一次及每當有跡象表明可能存在減值時對牌照進行減值測試。

於2023年及2022年3月31日，本集團管理層對與資產管理服務分部有關的無形資產(其已獲分配至現金產生單位)進行減值評估。本集團管理層委聘獨立估值師誠迅評估有限公司，根據第三層級參考公允值減出售成本使用重置成本法，以及與勞工開支有關的主要假設評估無形資產的可收回金額。有關估計乃基於單位的過往經驗及管理層對市場及監管發展的預測。於2023年3月31日，無形資產的賬面值已減至其可收回金額，並已參考公允值減出售成本於年內確認減值虧損200,000港元(2022年：無)。減值後無形資產的賬面值為1,300,000港元(2022年：1,500,000港元)。

13. 貿易應收款項及預付款項、按金及其他應收款項

| | 2023年 千港元 | 2022年 千港元 |
|-------------|----------------|--------------|
| 貿易應收款項 (附註) | 13,112 | 6,168 |
| 減：減值撥備 (附註) | <u>(1,070)</u> | <u>(531)</u> |
| | <u>12,042</u> | <u>5,637</u> |

於2022年4月1日，客戶合約產生的貿易應收款項總額約為8,152,000港元。

| | 2023年 千港元 | 2022年 千港元 |
|-----------------|--------------|---------------|
| 預付款項、按金及其他應收款項： | | |
| 分析為： | | |
| — 非流動資產 (租賃按金) | 2,305 | 2,071 |
| — 流動資產 | <u>6,555</u> | <u>8,480</u> |
| | <u>8,860</u> | <u>10,551</u> |

| | 2023年 千港元 | 2022年 千港元 |
|-----------|--------------|---------------|
| 按金及其他應收款項 | 2,530 | 2,398 |
| 預付款項 | 1,327 | 1,475 |
| 來自經紀的應收款項 | <u>5,003</u> | <u>6,678</u> |
| | <u>8,860</u> | <u>10,551</u> |

應收經紀款項、按金及其他應收款項的預期信貸虧損乃參考過往違約記錄及於報告日期的行業整體經濟狀況作個別估計。自初始確認以來信貸風險並無發生重大變化。本集團估計按金及其他應收款項以及應收經紀款項的12個月預期信貸虧損並不重大。

附註：

貿易應收款項通常於出具發票時到期。本集團並未就該等結餘持有任何抵押品。以下為於發票日期呈列之扣除貿易應收款項減值撥備後之貿易應收款項賬齡分析。

| | 2023年 千港元 | 2022年 千港元 |
|---------|---------------|--------------|
| 90日內 | 9,855 | 5,027 |
| 91至180日 | 1,862 | 388 |
| 超過180日 | 325 | 222 |
| 總計 | <u>12,042</u> | <u>5,637</u> |

本集團按相等於整個有效期的預期信貸虧損的金額計量貿易應收款項的虧損撥備。貿易應收款項的預期信貸虧損乃按逾期狀態分組而進行共同估計。在釐定預期虧損率時，管理層考慮使用參考於報告日期的貿易應收款項的賬齡、過往結算記錄、後續結算狀況、變現尚未償還結餘的預期時間及金額的撥備矩陣，以及可能影響客戶償還尚未償還結餘的能力的前瞻性資料。

於2023年3月31日

| | 加權平均預期 虧損比率 % | 賬面總值 千港元 | 虧損撥備 千港元 |
|------------|---------------------|---------------|--------------|
| 逾期少於90日 | 1.03 | 9,958 | 103 |
| 逾期91至180日 | 6.21 | 1,985 | 123 |
| 逾期181至270日 | 42.85 | 565 | 242 |
| 逾期271至365日 | 86.43 | 15 | 13 |
| 逾期超過365日 | 100.00 | 589 | 589 |
| | | <u>13,112</u> | <u>1,070</u> |

於2022年3月31日

| | 加權平均預期 虧損比率 % | 賬面總值 千港元 | 虧損撥備 千港元 |
|------------|---------------------|--------------|-------------|
| 逾期少於90日 | 0.77 | 5,065 | 38 |
| 逾期91至180日 | 6.43 | 415 | 27 |
| 逾期181至270日 | 45.36 | 350 | 159 |
| 逾期271至365日 | 88.62 | — | — |
| 逾期超過365日 | 90.62 | 338 | 307 |
| | | <u>6,168</u> | <u>531</u> |

貿易應收款項的減值撥備變動載列如下：

| | 2023年 千港元 | 2022年 千港元 |
|---------------|--------------|--------------|
| 於年初 | 531 | 666 |
| 貿易應收款項確認的減值虧損 | 539 | 445 |
| 撤銷為不可收回款項 | — | (580) |
| 於年末 | <u>1,070</u> | <u>531</u> |

截至2022年3月31日止年度，貿易應收款項約580,000港元獲撤銷。倘有資料顯示債務人處於嚴重財務困難且無實際收回的可能時，如債務人正進行清盤或進入破產程序，本集團則會撤銷貿易應收款項。概無貿易應收款項因強制執行活動而被撤銷。

14. 按公允值計入損益的金融資產

| | 2023年 千港元 | 2022年 千港元 |
|--------------------|--------------|--------------|
| 強制按公允值計量並計入損益的金融資產 | | |
| — 香港上市權益證券 | 1,705 | 3,817 |
| — 於非上市可換股票據的投資 | — | 1,566 |
| | <u>1,705</u> | <u>5,383</u> |

| | 2023年 千港元 | 2022年 千港元 |
|---------|---------------------|---------------------|
| 分析為： | | |
| — 非流動資產 | — | 1,566 |
| — 流動資產 | <u>1,705</u> | <u>3,817</u> |
| | <u><u>1,705</u></u> | <u><u>5,383</u></u> |

於2021年7月，本公司認購由獨立第三方Aspen Digital Limited (一間從事數字資產管理平台的私人公司) 發行之票面利率為5%、本金額為200,000美元(相當於約1,554,000港元)的可換股票據，該等票據於2023年1月到期。經獨立估值師計量，可換股票據於2022年3月31日的公允值約為200,000美元(相等於約1,566,000港元)。可換股票據已於2023年1月全數贖回。

15. 股本

本公司股本詳情如下：

| | 股份數目 千股 | 金額 千港元 |
|--|-----------------------|---------------------|
| 每股面值0.01港元的普通股 | | |
| 法定： | | |
| 於2021年4月1日、2022年3月31日、2022年4月1日及 2023年3月31日 | <u>200,000</u> | <u>2,000</u> |
| 已發行及繳足： | | |
| 於2021年4月1日 | 141,859 | 1,419 |
| 行使購股權 (附註i) | <u>496</u> | <u>5</u> |
| 於2022年3月31日及2022年4月1日 | 142,355 | 1,424 |
| 行使購股權 (附註ii) | <u>1,051</u> | <u>10</u> |
| 於2023年3月31日 | <u><u>143,406</u></u> | <u><u>1,434</u></u> |

本公司庫存股份詳情如下：

| | 購回股份數目 千股 | 金額 千港元 |
|--|--------------|-----------|
| 於2021年4月1日、2022年3月31日及2022年4月1日 已購回但尚未註銷的股份 (附註iii) | — 94 | — 1 |
| 於2023年3月31日 | 94 | 1 |

附註：

- (i) 截至2022年3月31日止年度，購股權按每股普通股約0.21港元的認購價獲行使，致使發行495,883股普通股，所得款項約為105,000港元。行使購股權時，約169,000港元的金額自購股權儲備轉撥至股份溢價賬。
- (ii) 截至2023年3月31日止年度，購股權按每股普通股約0.16港元的認購價獲行使，致使發行1,051,201股普通股，所得款項約為171,000港元。行使購股權時，約391,000港元的金額自購股權儲備轉撥至股份溢價賬。
- (iii) 根據本公司股東於2022年8月23日舉行之股東週年大會上通過之股東決議案，本公司董事獲授一般授權以購回不超過於該決議案獲通過當日其已發行股份10%之股份。截至2023年3月31日止年度，本公司以總代價約73,000港元購回合共94,000股股份。全部94,000股購回股份其後於2023年5月註銷。

企業管治常規

本公司致力達致及維持高水平的企業管治常規及程序。董事會相信，良好的企業管治常規對提振持份者信心及取得其支持不可或缺。

於本年度，本公司已應用GEM上市規則附錄15所載的企業管治守則（「企業管治守則」）所訂明的原則及守則條文作為本公司企業管治常規的基準。董事會認為，本公司於本年度內及截至本公告日期已遵守企業管治守則所載的原則及守則條文。

本公司將繼續檢討及監管其企業管治常規，以提升其企業管治水平、遵守監管規定及滿足股東及其他持份者日益增長的期望。

本公司於本年度及截至本公告日期的企業管治架構如下：

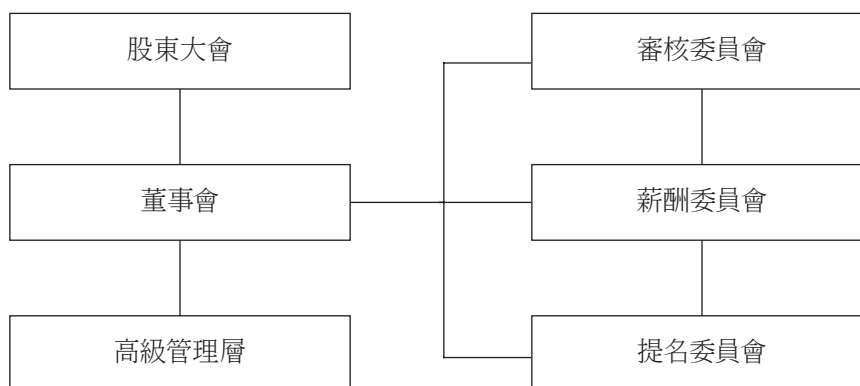

審核委員會

本公司已成立審核委員會，並根據GEM上市規則第5.28至5.29條規定制訂其明確的書面職權範圍。審核委員會的書面職權範圍乃根據企業管治守則的守則條文D.3.3及D.3.7採納。審核委員會職權範圍的副本已登載於公司網站www.somerleycapital.com及聯交所網站www.hkexnews.hk。審核委員會由三名獨立非執行董事組成。於本年度及截至本公告日期，以下人士曾為或現為審核委員會之成員：

鄭毓和先生 (審核委員會主席)

袁錦添先生

羅卓堅先生

審核委員會的首要職責包括審閱本集團年報及賬目、中期報告及季度報告、就委任及解僱外聘核數師向董事會提出推薦建議、就財務申報提供意見、監督本集團風險管理及內部監控系統、檢討內部審核職能的有效性以及監察任何持續關連交易。

於本年度，審核委員會舉行四次會議。審核委員會已分別審閱、評估及評論截至2022年3月31日止年度之經審核綜合財務報表、截至2022年6月30日止三個月、截至2022年9月30日止六個月及截至2022年12月31日止九個月之未經審核綜合財務報表。其亦已檢討風險管理及內部監控系統以及本集團內部審核職能的有效性以及持續關連交易及本集團採納的新政策及常規。審核委員會已審閱本集團之未經審核綜合季度、中期業績及本年度之經審核綜合年度業績，認為該等業績的編製符合適用會計準則及規定且已作出充分披露。

概無有關可能對本公司持續經營能力構成重大疑問之事件或情況之重大不明朗因素。

董事會與審核委員會在甄選、委任、辭任或罷免外聘核數師方面並無意見分歧。

審核委員會已審閱本公司核數師於本年度之薪酬，並向董事會建議續聘國富浩華(香港)會計師事務所有限公司為本公司於本年度之核數師，惟須待本公司股東於即將於2023年9月15日舉行的股東週年大會上批准後，方可作實。

審核委員會的完整會議記錄由公司秘書保存，並可供任何委員會成員查閱。會議記錄的初稿及最終定稿均於會議後一段合理時間內先後發送予審核委員會全體成員，初稿供成員表達意見，而最終定稿則作其記錄之用。

國富浩華(香港)會計師事務所有限公司之工作範圍

本公告所載本集團本年度綜合財務報表及相關附註涉及的數字已由本集團核數師國富浩華(香港)會計師事務所有限公司與本集團本年度經審核綜合財務報表所載金額核對。國富浩華(香港)會計師事務所有限公司就此所履行的工作並不構成按香港會計師公會頒佈的香港審計準則、香港審閱業務準則或香港鑒證業務準則所進行的鑒證工作，因此，國富浩華(香港)會計師事務所有限公司並無就本公告發表保證意見。

董事的證券交易

本公司已採納GEM上市規則第5.48至5.67條作為董事買賣本公司證券交易的行為守則(「交易規定準則」)。

向全體董事作出具體查詢後，各董事確認彼等於本年度及直至本公告日期整個期間一直遵守交易規定準則。

購買、出售或贖回本公司上市股份

於本年度，本公司於聯交所購回合共94,000股股份，總代價約為73,000港元(2022年：無)，價格介乎0.71港元至0.89港元。董事於本年度購回本公司股份乃根據股東於2022年8月23日舉行的本公司上屆股東週年大會上授出的授權進行，旨在透過提高本公司每股資產淨值及每股盈利使股東整體受益。股份購回由本公司以其現有可用現金撥付。股份購回之詳情如下：

| 日期 | 購回股份數目 | 每股股份最高 購買價格 (港元) | 每股股份最低 購買價格 (港元) | 購買價總額 (港元) |
|------------|---------------|------------------------|------------------------|---------------|
| 2023年3月8日 | 2,000 | 0.84 | 0.84 | 1,680 |
| 2023年3月10日 | 2,000 | 0.86 | 0.86 | 1,720 |
| 2023年3月14日 | 46,000 | 0.89 | 0.71 | 35,340 |
| 2023年3月20日 | 42,000 | 0.82 | 0.74 | 32,180 |
| 2023年3月21日 | <u>2,000</u> | 0.80 | 0.80 | <u>1,600</u> |
| 總計 | <u>94,000</u> | | | <u>72,520</u> |

於2023年3月31日，94,000股股份已購回但尚未註銷。於2023年4月，額外2,000股股份已按代價1,780港元購回但尚未註銷。合共96,000股股份其後於2023年5月註銷。

除上文所披露者外，於本年度，本公司或其任何附屬公司概無購買、出售或贖回本公司任何上市證券。

報告期後事項

於2023年3月31日後及截至本公告日期，本公司或本集團並無進行重大期後事項。

刊發年度業績及年報

本公告刊載於聯交所網站(www.hkexnews.hk)及本公司網站(www.somerleycapital.com)。本公司於本年度的年報載有GEM上市規則所規定之全部資料，其將於適當時間寄發予本公司股東並在上述網站內刊載。

承董事會命
新百利融資控股有限公司
主席
SABINE Martin Nevil

香港，2023年6月21日

於本公告日期，執行董事為SABINE Martin Nevil先生、莊棣盛先生及鄒偉雄先生；獨立非執行董事為鄭毓和先生、袁錦添先生及羅卓堅先生。

本公告將由刊登日期起計最少七日於聯交所網站www.hkexnews.hk內「最新上市公司公告」網頁刊載並於本公司網站www.somerleycapital.com刊載。